



Rua São Sebastião, 179 - Centro
Jaboticabal - SP
(16)3212-8405

ÍNDICE DE CONFIANÇA EMPRESARIAL ICE IPJAB

1º SEMESTRE DE 2018

SUMÁRIO

SUMÁRIO.....	2
1. INTRODUÇÃO.....	1
2. METODOLOGIA.....	2
2.1. GERAL.....	2
2.2. AMOSTRA.....	2
2.3. CONSTRUÇÃO DO ÍNDICE.....	2
3. RESULTADOS.....	5
3.1. RESULTADO GERAL.....	6
3.2. RESULTADO POR SETOR.....	8
3.3. RESULTADO POR Nº DE FUNCIONÁRIOS.....	8
4. CONSIDERAÇÕES FINAIS.....	9
5. O INSTITUTO.....	10
ANEXOS.....	12

1. INTRODUÇÃO

O município de Jaboticabal situa-se no nordeste do estado de São Paulo, na Região Administrativa de Ribeirão Preto. De acordo com dados do Seade (2018), possui um PIB de R\$2.434.057,20, perfazendo um PIB per capita de 33.301,74. Tem suas atividades econômicas voltadas para o agronegócio, possuindo destaque nas culturas de cana-de-açúcar e amendoim. De cada quatro toneladas que o Brasil exporta de amendoim, uma sai de Jaboticabal. Em janeiro de 2018, a cidade foi reconhecida como “Capital do Amendoim”, pela Lei estadual 16.640/2018.

O Índice de Confiança Empresarial IPJAB (ICE IPJAB) tem como objetivo mensurar a postura dos empresários no município de Jaboticabal, a fim de identificar tendências em relação a diversos aspectos de sua atividade. Em longo prazo, o índice criará uma série histórica e possibilitará comparar a confiança empresarial com a conjuntura econômica do município, estado e país.

A pesquisa será realizada com empresas de todos os setores (Comercial, Industrial, Serviços e Agronegócios), e de todos os portes de acordo com o quadro de funcionários das empresas, permitindo uma visão ampla das expectativas dos empresários do município. Os resultados obtidos com este índice estarão disponíveis no site do Instituto de Pesquisas de Jaboticabal (www.ipjab.com.br) e nas redes sociais (<https://www.facebook.com/ipjab.jaboticabal/?ref=bookmarks>), onde se encontram também as demais pesquisas realizadas pelo IPJAB.

2. METODOLOGIA

2.1. GERAL

O ICE IPJAB será realizado pelo Instituto de Pesquisa de Jaboticabal com as empresas associadas da Associação Comercial, Industrial e Agronegócios de Jaboticabal (ACIAJA) no município de Jaboticabal/SP. A coleta de dados e elaboração dos resultados obedecerá uma periodicidade semestral, e as variáveis investigadas seguirão esta periodicidade nas respostas, ou seja, os respondentes farão a avaliação do desempenho e de suas expectativas, dos últimos seis meses e dos próximos seis meses, respectivamente. A coleta de dados será realizada preferencialmente por meio telefônico e as respostas serão tabuladas por meio de um formulário eletrônico e, posteriormente, em arquivo de Microsoft Excel, para cálculo e validação do índice.

2.2. AMOSTRA

A população utilizada para esta pesquisa contemplará a totalidade dos associados da ACIAJA. Do total de 203 associados no período de coleta de dados, 22 cadastros não eram compatíveis com a pesquisa ou eram empresas que possuíam o mesmo CNPJ e, conseqüentemente, o mesmo corpo gerencial. A pesquisa obteve 89 respondentes que contribuíram para a construção do índice.

2.3. CONSTRUÇÃO DO ÍNDICE

O ICE IPJAB é calculado pela média de outros dois índices, o Índice de Atividade Econômica (IAE IPJAB) e o Índice de Expectativa do Empresário (IEE IPJAB). O IAE IPJAB utiliza-se do desempenho da empresa nos 06 meses anteriores da realização da pesquisa e o IEE IPJAB busca medir as expectativas dos empresários para os seis meses consecutivos à coleta dos dados.

Ambos os índices utilizam sete variáveis. São elas: vendas, inadimplência, investimento, novas contratações, expectativas sobre o segmento empresarial, sobre a economia e confiança no governo local. O questionário possui 14 questões objetivas, cujas respostas variam em uma escala linear de 1 a 5, onde 1 representa total pessimismo e 5 representa total otimismo. As perguntas realizadas no questionário encontram-se em anexo.

O cálculo do ICE IPJAB perpassa pelo cálculo prévio dos índices IAE IPJAB e IEE IPJAB. Ambos são indicadores que tem um *score* de 0 a 100. O termômetro se aproxima de 0 quando o pessimismo supera o otimismo, e tende à nota 100 quando o otimismo supera o pessimismo, sendo 50 o equilíbrio entre otimismo e pessimismo. O ICE IPJAB é calculado pela média ponderada dos dois índices prévios.

Para os cálculos do IAE IPJAB e do IEE IPJAB, separam-se dois prévios valores, um referente à percepção sob a economia local e o outro sob a empresa (IP_1 a IP_4). Os indicadores são calculados a partir da frequência relativa das respostas. Cada pergunta permite cinco alternativas ponderadas, cujo peso varia, da mais negativa para a mais positiva, entre 0,0; 0,25; 0,50; 0,75; 1,0. O valor relativo a cada indicador parcial é a média destes pontos, ponderada pelas frequências relativas das respostas, ou seja:

$$IP_i = \sum_{j=1}^5 (F_{ij} \times w_j) \times 100$$

Onde:

IP_i : Indicador da pergunta i ;

F_{ij} : Frequência de respostas do tipo j , para a pergunta i ;

w_j : Peso da resposta.

Para encontrar os valores de IAE IPJAB e IEE IPJAB total, basta realizar a média ponderada de I_{E1} e I_{E2} com pesos 1 e 2, respectivamente, pontuando o desempenho e expectativa sobre a empresa acima das percepções sobre o mercado e a economia:

$$IAE IPJAB = \frac{IP_1 + (2 \times IP_2)}{3}$$

$$IEE IPJAB = \frac{IP_3 + (2 \times IP_4)}{3}$$

Onde:

IP_1 : Indicador das perguntas referente ao desempenho da economia brasileira;

IP_2 : Indicador das perguntas referente ao desempenho de sua empresa.

IP_3 : Indicador das perguntas referentes à expectativa quanto economia brasileira;

IP_4 : Indicador das perguntas referentes à expectativa quanto sua empresa;

Do mesmo modo, para encontrar o valor de ICE IPJAB, basta realizar a média ponderada entre desempenho e expectativa (IAE IPJAB e IEE IPJAB), possuindo pesos 1 e 2 respectivamente:

$$ICE \ IPJAB = \frac{IAE + (2 \times IEE)}{3}$$

3. RESULTADOS

A coleta de dados da pesquisa do ICE IPJAB, referente ao primeiro semestre de 2018, ocorreu entre os dias 25/06 à 20/07, preferencialmente por meio telefônico, porém, algumas empresas preferiram responder diretamente no formulário eletrônico. Os 89 respondentes, estão divididos da seguinte forma:

Gráfico 01: Distribuição da amostra por setor de atuação.

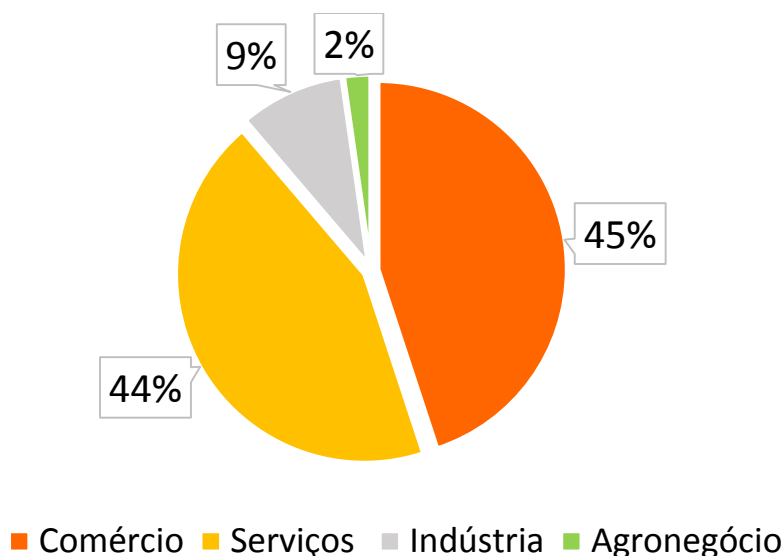

Fonte: IPJAB (2018)

Gráfico 02: Distribuição da amostra por quadro de funcionários.

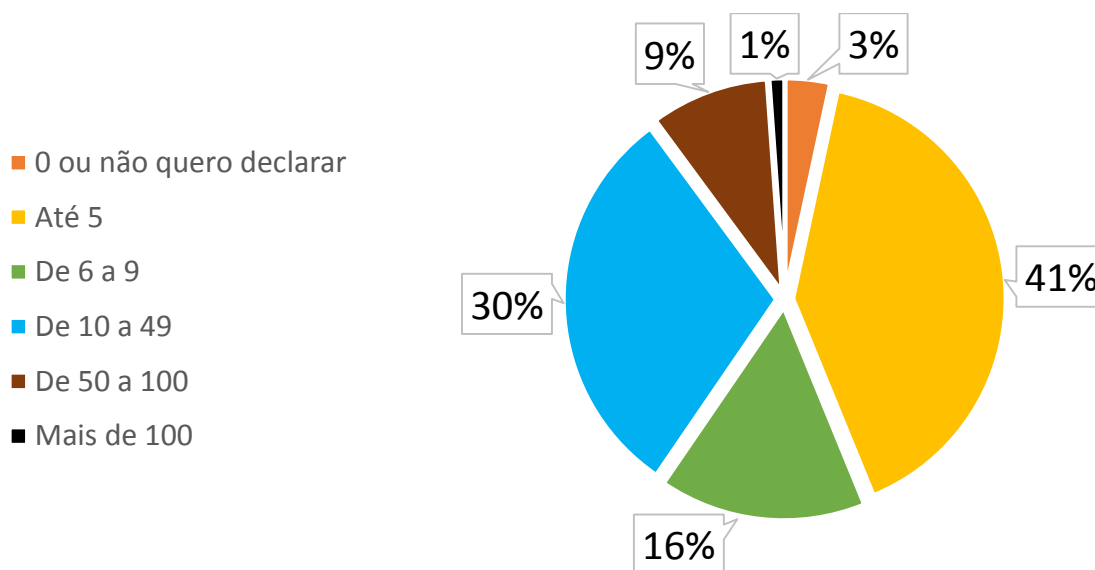

Fonte: IPJAB (2018)

3.1. RESULTADO GERAL

Para o primeiro semestre de 2018, o valor encontrado para o ICE IPJAB no município de Jaboticabal foi 52,05. Este valor mostra uma baixa confiança dos empresários entrevistados, estando próximo do valor central para o cálculo do índice, mostrando um perfil deveras conservador.

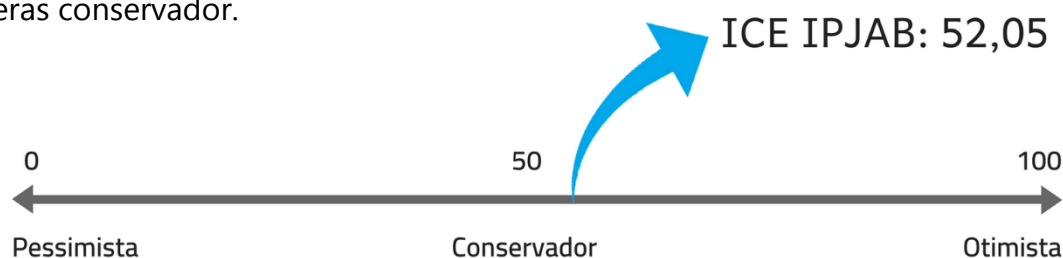

Fonte: IPJAB (2018)

Os indicadores de desempenho (IAE) e expectativa (IEE) também mostraram resultados conservadores, para mais e para menos. O IAE IPJAB teve seu índice calculado em 47,33, enquanto o IEE IPJAB chegou a 54,41. Os respondentes possuem expectativas para o segundo semestre do ano de 2018 de melhoria em relação aos seis meses anteriores.

IP1	39,89	IP3	48,50
IP2	51,05	IP4	57,37
IAE	47,33	IEE	54,41

Fonte: IPJAB (2018)

As respostas para o IAE IPJAB em relação aos fatores externos à empresa (governo, município e segmento), identificado como IP1, obteve o maior pessimismo da série geral, ficando abaixo de 40. O desempenho médio das empresas no tocante ao faturamento, inadimplência, quadro de funcionários e investimento (fatores internos) elevou os valores do IAE IPJAB até o patamar atual.

A maioria dos respondentes considerou a situação da economia brasileira ruim ou péssima (51%), e nenhuma nota 05 (ótimo) foi dada neste quesito. Em relação ao governo

local, a maior parte pontuou com nota 03 (intermediária), havendo 17% de notas péssimas neste quesito.

Aproximadamente 77% dos empresários afirmaram ter havido um faturamento regular ou bom nos últimos 06 meses, apesar de $\frac{1}{4}$ (um quarto) das organizações terem diminuído seu quadro de funcionários. Destaque positivo para a inadimplência, onde 57% afirmaram não ter inadimplência ou ter baixa inadimplência.

As expectativas para o segundo semestre são melhores em ambos os aspectos. Apesar da melhora, as notas se posicionaram em uma zona intermediária, sendo 48,50 a nota do IP3 (expectativas sobre fatores externos) e 57,37 a do IP4 (expectativas sobre fatores internos), perfazendo 54,41 de IEE IPJAB. Estas notas passam, principalmente, por uma possível melhora dos indicadores da situação da economia brasileira, do governo local e contratações.

A confiança na economia brasileira e no governo local apresenta uma expectativa de melhora, porém, grande parte dos entrevistados ainda permanece conservadora. Em relação ao faturamento, 40% dos respondentes espera possuir algum crescimento no segundo semestre, mas, o mesmo percentual não espera realizar investimentos nos próximos 06 meses.

A tabela a seguir mostra os resultados dos índices IAE e IEE para cada um dos quesitos abordados no questionário, mostrando o contraste de desempenho no último semestre com a expectativa para os próximos seis meses.

QUESITO	IAE	IEE
Economia brasileira	33	50
Governo local	36	41
Segmento de Atuação	52	61
Faturamento	58	61
Quadro de Funcionários	44	50
Investimento	50	45
Inadimplência	83	78

Fonte: IPJAB (2018)

3.2. RESULTADO POR SETOR

A análise desmembrada por setor de atuação mostra os resultados do ICE IPJAB para o comércio, serviços, indústria e agronegócio. Esta classificação foi declarada por cada empresário, de acordo com o seu entendimento sobre o próprio negócio. Os indicadores para indústria, comércio e serviços ficaram próximos do valor 50, mantendo-se em uma região conservadora. Comércio e serviços possuem, particularmente, uma característica similar aos resultados gerais, até por conta de representarem a maior parte das empresas da amostra.

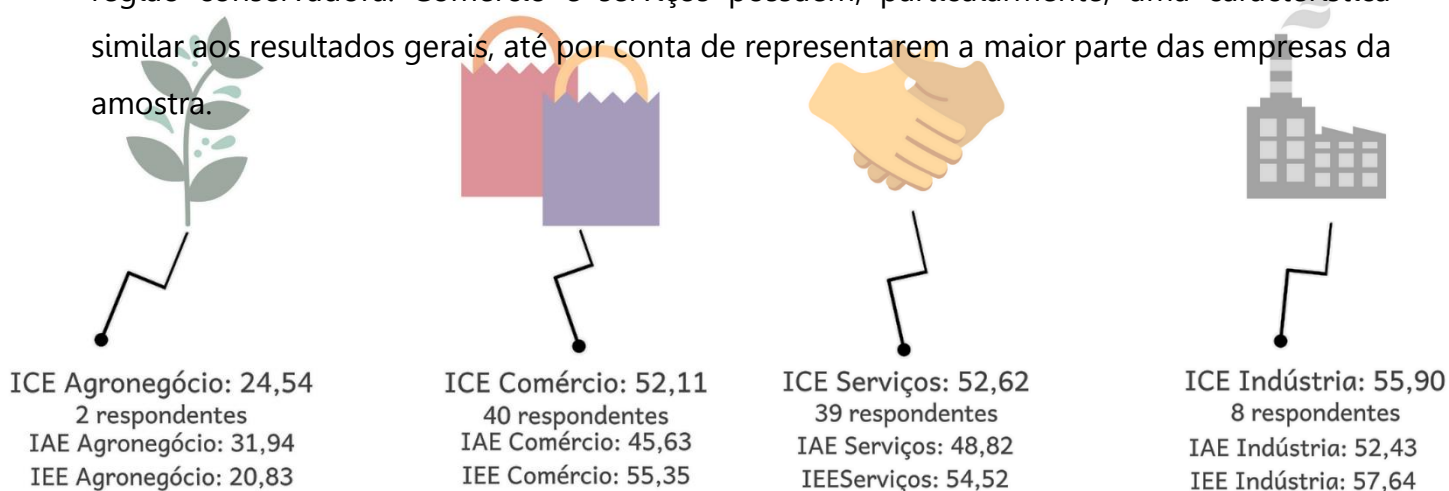

Fonte: IPJAB (2018)

A indústria apresentou os maiores valores de ICE, principalmente pelos empresários acreditarem em um ambiente mais favorável no segundo semestre. Por sua vez, os respondentes do agronegócio mostraram uma postura pessimista sobre a situação econômica, e a expectativa para os próximos meses é de piora na economia e no faturamento.

3.3. RESULTADO POR Nº DE FUNCIONÁRIOS

Ao serem analisados os indicadores relativos ao quadro de funcionários de cada empresa, foi possível perceber que as de pequeno porte (10 a 50 funcionários (Sebrae, 2018))

possuem as expectativas mais baixas entre as demais. Isso se deve, principalmente, às reduções nos seus quadros de funcionários e à inadimplência relativamente alta.

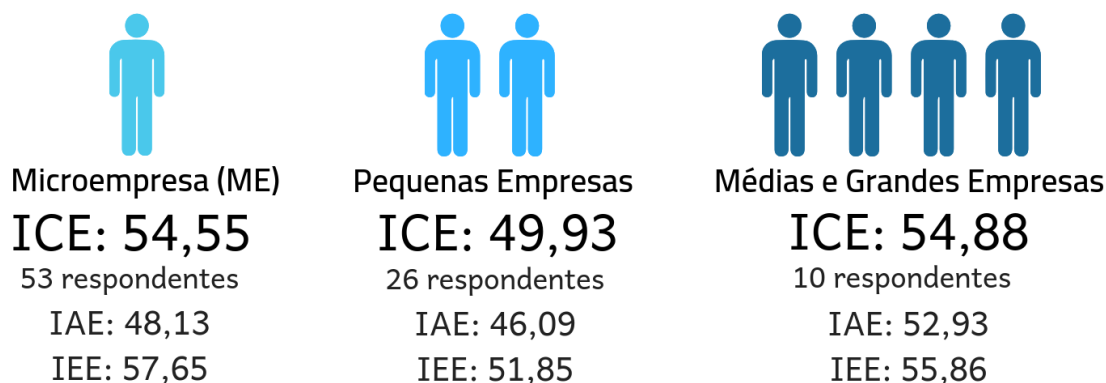

Fonte: IPJAB 2018

As microempresas (ME), por sua vez, mostraram tendência em contratar funcionários pontuais visando o aumento de movimentação no final do ano, com o aquecimento do comércio e uma possível recuperação econômica. Por outro lado, não esperam fazer altos investimentos. Empresas com mais de 50 funcionários (médio e grande porte) obtiveram o maior desempenho nos últimos 06 meses, não sentindo tanto as nuances da economia. Porém, não conseguem enxergar uma melhora significativa para o segundo semestre, mantendo-se em um patamar conservador.

4. CONSIDERAÇÕES FINAIS

O ano de 2018 apresentou e apresentará eventos que fizeram e podem causar significativas diferenças em uma análise econômica como, por exemplo, a paralisação dos caminhoneiros no primeiro semestre e o período eleitoral, no segundo. Estes acontecimentos geram insegurança em diversos setores da economia e ajudam a explicar a postura conservadora dos empresários de Jaboticabal.

O ICE IPJAB voltará a coletar dados em janeiro/2019 para novamente mensurar o desempenho do segundo semestre do ano de 2018 e as expectativas para o primeiro de 2019, permitindo, dessa forma, a criação de um comparativo em diferentes períodos.

5. O INSTITUTO

O Instituto de Pesquisas de Jaboticabal – IPJAB é uma instituição de pesquisas vinculada à Associação Comercial, Industrial e de Agronegócios de Jaboticabal – ACIAJA. Tem seus trabalhos coordenados por pesquisadores da Universidade Estadual Paulista – Unesp de Jaboticabal, e conta, ainda, com o apoio de empresas parceiras para o desenvolvimento de suas atividades.

Sua função é desenvolver pesquisas sobre a realidade econômica e social do município de Jaboticabal para subsidiar a formulação, a execução, o acompanhamento e a avaliação de políticas públicas e alinhar informação para o desenvolvimento dos diversos segmentos da atividade produtiva. Para acessar essa e outras pesquisas, acesse www.ipjab.com.br.

INSTITUTO DE PESQUISAS DE JABOTICABAL (IPJAB)	
Localização	Associação Comercial, Industrial e de Agronegócios de Jaboticabal (ACIAJA) Rua São Sebastião, 179
Corpo Técnico	Prof. Dr. Adriano dos Reis Lucente Rafael Canoli Larissa de Oliveira Curtolo Arthur Dória Guzzo Humberto Montans Bellodi Maurício Palazzo Barbosa Paulo H. Bellingieri
Endereço Web	www.ipjab.com.br http://www.aciaja.com.br/ipeja/
Contato	ipjab.jaboticabal@gmail.com (16) 3212-8405

Empresas apoiadoras	KND Consultoria e Treinamento Beraldo Costa Óticas Carol Cerâmica Stéfani
----------------------------	--

Jaboticabal/SP, 20 de setembro de 2018

ANEXOS

QUESTIONÁRIO

Q.1. Numa escala de 1 a 5, em que 1 é desfavorável e 5 é favorável, a situação da economia brasileira nos últimos 6 meses se mostrou:

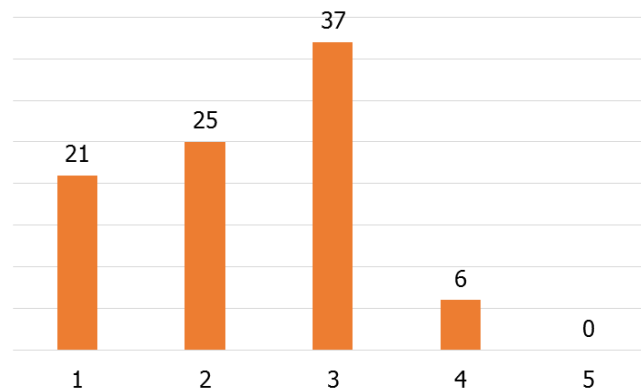

Q.2. Na sua opinião, em uma escala de 1 a 5, em que 1 é ruim e 5 ótimo, a economia de Jaboticabal atualmente está:

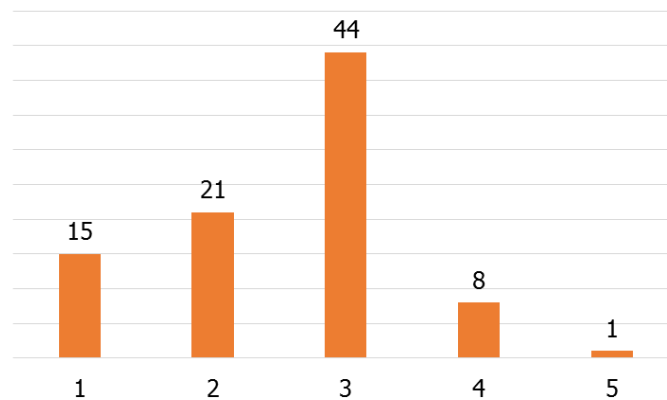

Q.3. Em uma escala de 1 a 5, em que 1 é ruim e 5 ótimo, o faturamento do setor de atuação da sua empresa nos últimos 6 meses foi:

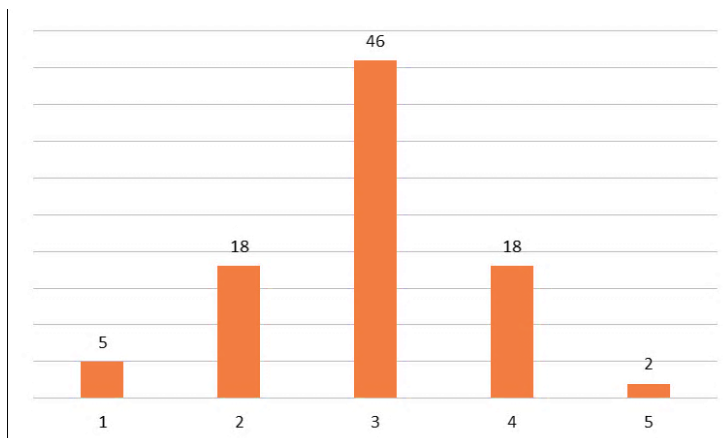

Q.4. Em uma escala de 1 a 5, em que 1 é ruim e 5 ótimo, o faturamento da sua empresa nos últimos 6 meses foi:

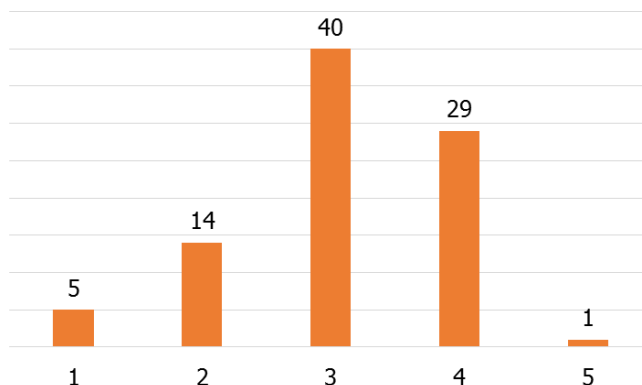

Q.5. O quadro de funcionários atual em relação ao de seis meses atrás: aumentou muito, aumentou, se manteve, diminuiu ou diminuiu muito.

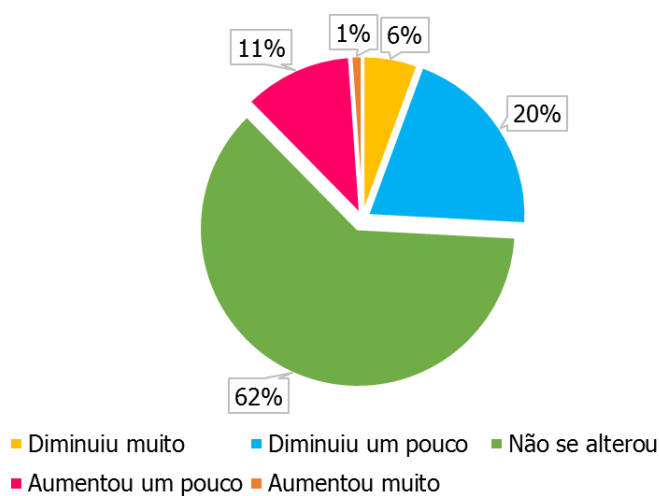

Q.6. Nos últimos seis meses, como você avalia o investimento feito pela sua empresa, de 1 a 5, sendo que 1 é investimento muito abaixo do planejado e 5 é muito acima do planejado:

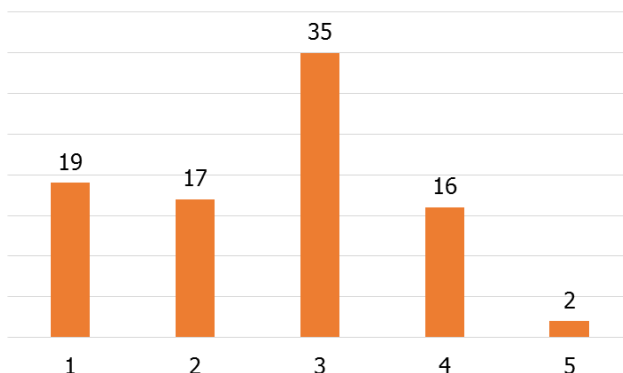

Q.7. Em uma escala de 1 a 5, sendo que 1 é baixa e 5 é alta, a inadimplência da empresa atualmente está:

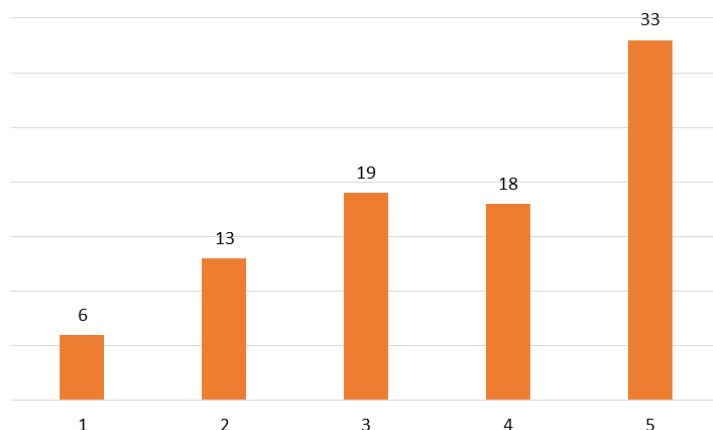

As perguntas seguintes são em relação à expectativa para os próximos 06 meses, ou seja, como o(a) Sr.(a) espera que esteja a situação em dezembro/2018.

Q.8. Em uma escala de 1 a 5, em que 1 é desacelerada e 5 aquecida, você acredita que a economia brasileira daqui a 6 meses estará:

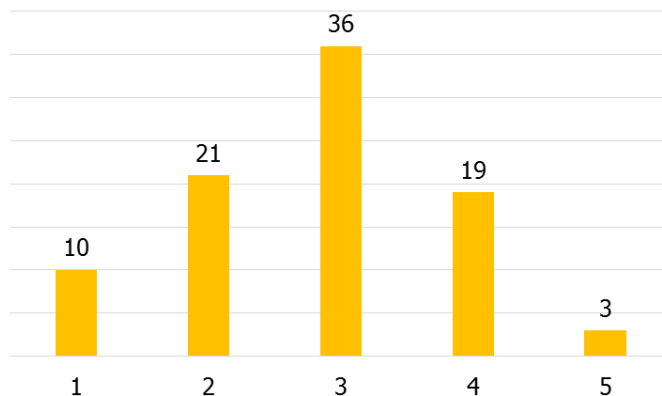

Q.9. De 1 a 5, sabendo que 1 é desacelerar e 5 é aquecer, qual sua expectativa em relação à economia de Jaboticabal para os próximos 06 meses?

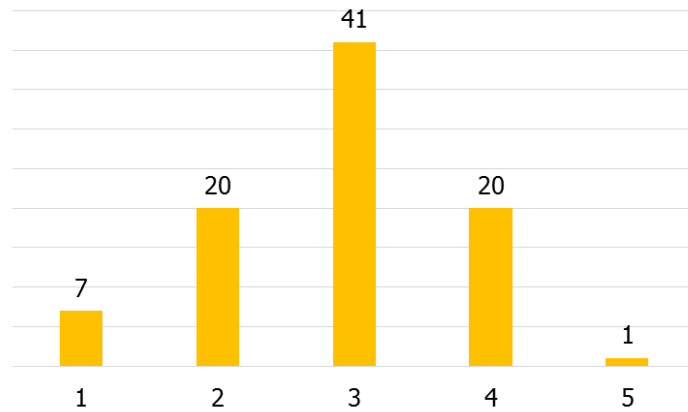

Q.10. Você acredita que o faturamento do setor de atuação da sua empresa daqui a 6 meses terá um(a):

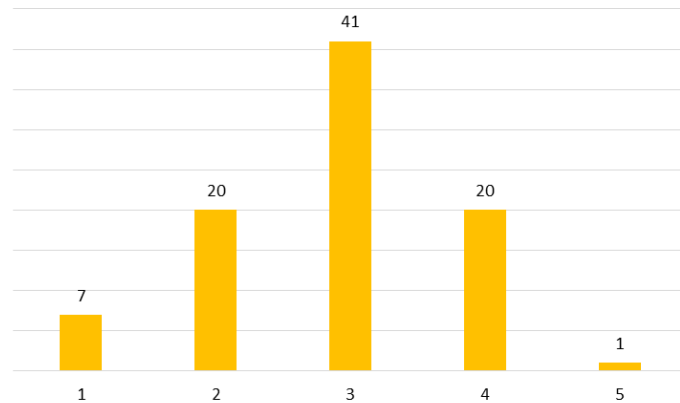

Q.11. Você acredita que o faturamento da sua empresa daqui a 6 meses terá um(a):

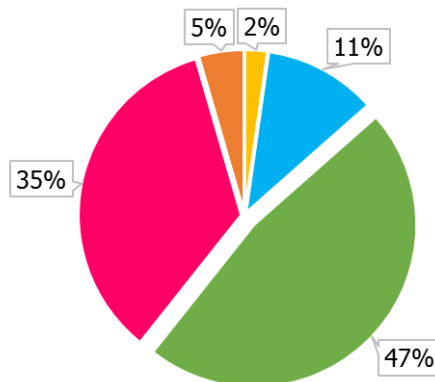

■ Grande queda
 ■ Pequena queda
 ■ Se manterá estável
■ Pequeno aumento
 ■ Grande aumento

Q.12. Nos próximos 06 meses você espera que o quadro de funcionários da sua empresa:

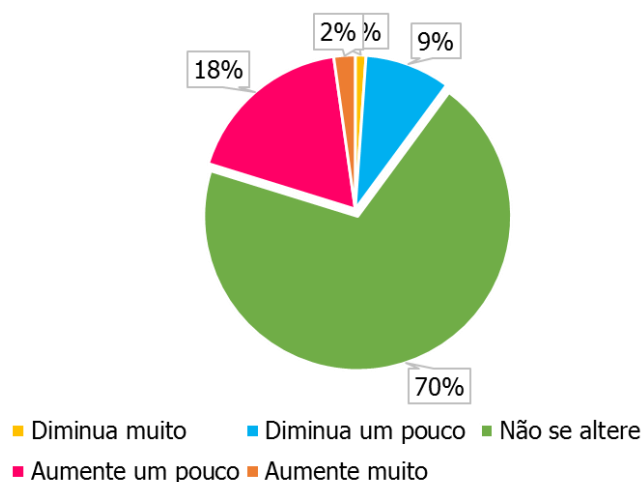

Q.13. De 1 a 5, quanto você acredita que sua empresa irá investir no crescimento nos próximos 6 meses?

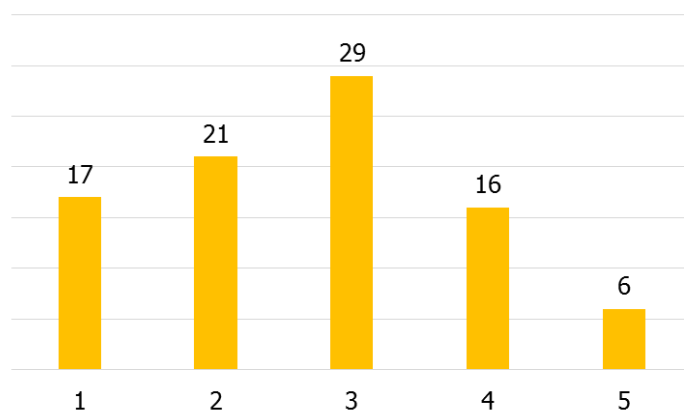

Q.14. De 1 a 5, a expectativa da empresa em relação à inadimplência daqui a 6 meses é que ela esteja:

